COMITÉ DÉPARTEMENTAL DE NATATION DE SEINE-ET-MARNE

BULLETIN JAUNE

N° 453

18 mars 2013

SOMMAIRE
N°453
Mars 2013

Commission des cadres 11/2	2
Bureau 14/2	7
Commission communication	12
Commission Natation Course & Eau libre 21/2	14
Comité Directeur 22/2	15
Bureau 27/2	19
Zoom du mois (signature CO)	22
Informations diverses	23
Résultats Indoor 5 kms	24
Trésorerie et Courriers du CD	25

A vos calendriers sportifs……

Natathlon Benjamins
23 et 24 mars 2013
Savigny le Temple

Meeting Qualificatif 3
30 et 31 mars 2013
Montereau

Formation ENF 2
Mercredi 27 mars 2013 à 21h
Pontault au CD

Calendrier du CD

Commission Communication
Lundi 18 mars 2013

Commission Haut Niveau
Jeudi 21 mars 2013

Comité Directeur
Vendredi 29 mars 2013

Commission des cadres
Lundi 15 avril 2013

Commission Natation Course & Eau Libre
Jeudi 18 avril 2013

Assemblée Générale du CDOS
Samedi 23 mars 2013
Roissy

Assemblée Générale Elective du CIF
Samedi 6 avril 2013
Aulnay sous Bois

Date Limite d'envoi des dossiers de demandes de subventions auprès du CNDS
29 mars 2013

Les évènements du mois en photos

Meeting BPA

Contrat d'Objectif

L'édito du Trésorier-adjoint…

Chers amis sportifs bonjour,

Depuis toujours et encore plus de nos jours, votre Comité Départemental œuvre pour le développement de la natation sous toutes ses formes avec une attention particulière portée sur nos nageurs qui sont engagés dans une orientation sportive leur permettant d'atteindre le haut niveau.
Actuellement, c'est la période d'élaboration du dossier du CNDS par lequel nous allons travailler notre projet sportif pour la prochaine quadrature afin d'affirmer nos ambitions et nos objectifs de développement.
Nous vous rappelons que c'est un des principaux sujets qui a été présenté et bien développé par Didier Rouet lors de notre formation des dirigeants.
Comme vous le savez, l'échéance du dépôt de dossier est fixée au 29 mars 2013.
Les sommes allouées permettront en partie , la réalisation de stages et de déplacement organisés par la Commission sportive à destination des nageurs à potentiel de notre département .
Cette recherche de moyens est à la portée de tous et nous y portons une attention particulière. En effet, c'est une source de financement proposée par le CDOS et la DDCS, destinée à l'atteinte des objectifs fixés à ne pas négliger.

Par ailleurs, vous trouverez également dans ce numéro un article et les photos de la signature du Contrat d'objectifs au Conseil Général pour les nageurs du Haut Niveau qui constitue également une importante source de financement pour les nageurs de notre département.

Le Comité vous souhaite à tous une bonne reprise et de très bons résultats pour ce prochain trimestre.

Pierre Loubière

Comité Départemental de Natation de Seine et Marne
68 rue Lucien Brunet - 77340 Pontault Combault
Tél: 01.60.60.66.53 - Mail: natation77@wanadoo.fr
http://seineetmarne.ffnatation.fr

COMMISSION DES CADRES

11 FEVIER 2013

Président : Angelo GUISEFFI

Présents : Evelyne BICH, Patrice BICH, Pierre LOUBIERE, Franck BENAZET, Patrick SOUILLE .

.

Excusés : Eric WARGNIER, Christophe BRINGUET et Patrick ASHFORD.

L'ordre du jour de cette réunion est :

- Formation et passage des officiels A et B « 2ème session » ;
- Information de la commission des officiels natation CIF ;
- Questions diverses.

Formation et passage des Officiels A et B « 2ème session »

La formation des officiels A et B est fixée au **samedi 6 avril 2013** de **9h15 à 12h**, à la VOSP 4 avenue Doutre 77330 OZOIR LA FERRIERE. Pierre LOUBIERE, Patrice BICH et moi-même seront présents pour animer cette session. Pierre mettra à jour les supports pédagogiques pour la formation.

Le passage de l'épreuve théorique aura lieu le **samedi 13 avril 2013** de **9h15 à 12h**, à la VOSP 4 avenue Doutre 77330 OZOIR LA FERRIERE. Pierre LOUBIERE, Patrice BICH et moi-même seront présents pour cette épreuve écrite.

Les futurs candidats devront au préalable compléter le formulaire « **demande d'inscription à l'examen d'officiel de natation** », ce document est joint en annexe, il sera validé par le président du club du candidat et ensuite entériné par le président de la commission des cadres. Dans l'hypothèse d'une non-conformité telle que la non affiliation à la FFN, le refus sera notifié au candidat.

L'étape suivante est le passage de la pratique qui est différente pour les officiels B et A, elle se décrit de la manière suivante :

- **Epreuve pratique Officiel B** :

Le candidat devra assurer la fonction de contrôleur de virages une fois à chaque extrémité comprenant au minimum 20 courses et une fois celle de juge à l'arrivée avec également 20 courses minimum.

- **Epreuve pratique Officiel A :**

Le candidat devra avoir tenu de façon satisfaisante, sous l'autorité et le contrôle d'un juge arbitre ou un examinateur officiel A, durant deux réunions avec 25 courses minimum, les fonctions de :

- Juge-Arbitre ;
- Starter ;
- Juge de Nages.

L'objectif est de permettre aux candidats d'acquérir des compétences techniques et méthodologiques qui les rendent opérationnels dans le cadre des fonctions qu'ils seront amenés à exercer lors des compétitions en qualité d'officiels.

Information de la commission des officiels natation CIF

La commission du CIF a réalisé lors de la saison sportive 2011/2012 un audit sur l'organisation, les procédures de formation des officiels de natation, afin de mener les actions qui permettront de corriger les écarts

et dysfonctionnements constatés.

Une cohérence régionale devra être mise en place pour optimiser les formations, le CD 77 apportera son soutien et sa participation à cette démarche.

Questions diverses

Les clubs organisateurs des journées BPA doivent adresser dès la fin de la compétition, les feuilles du jury de la dite compétition au CD dans un délai raisonnable. Or il est constaté que plusieurs feuilles ne sont pas transmises au CD, empêchant ainsi la validation des temps de nombreux nageurs. Ce point sera soumis au bureau et au comité directeur pour modifier le règlement dès la saison 2013/2014, en appliquant des pénalités au club organisateur pour le non-respect de la procédure, mais surtout pour ne pas pénaliser les nageurs à participer aux compétitions de la saison en cours.

Les membres de la commission devront proposer une nouvelle règle relative aux amendes par un bonus ou malus aux clubs qui présentent ou non des officiels pour former le jury lors des compétitions organisées par le CD.

La prochaine réunion de la commission des cadres est fixée au 15 avril 2013 à 20h au Comite Départemental.

La séance est levée à 23h 00
Le président de la commission
des cadres

Angelo GIUSEFFI

Rappel aux Clubs

Pensez à envoyer au CD par mail, le PV du jury rentré sur extranat pocket lors de la compétition, et ce avant le jeudi suivant cette compétition afin de ne pas pénaliser les nageurs.

Promotion 2012/2013 et Demande d'inscription à l'examen

Nominations des Officiels CD77 pour la saison 2012/2013						
Nom	Prénom	Cat	Lic : 13.077.	Carte n°	Club	Date
		A				
CHAMPEAU	Laëtitia	A	3584-219654	Exam Théorique	US Vaires Natation	07 01 2012
LECLERC DENIEL	Yolande	A	0005-566967	Exam Théorique	C.N. Ozoir la Ferrière	07 01 2012
MARCHESE	Eric	A	0001-1321990	Exam Théorique	C.N.Melun Val de Seine	07 01 2012
OLIVIER	Michel	A	0584-1175563	Exam Théorique	C.N. Monterelais	07 01 2012
ROMANO	Céline	A	0002-486446	Exam Théorique	Moissy Sport Nat	15 12 2012
CATOIRE	Sandrine	A	4113-1431281	Exam Théorique	A.S.Emerainville Nat	15 12 2012
FERNANDEZ	Véronique	A	0006-610475	Exam Théorique	A.S.Chelles Nat	15 12 2012
MESQUITA	Roger	A	9624-1438428	Exam Théorique	A.S.Pontault-Roissy	15 12 2012
THOMAS	Thierry	A	0006-168448	Exam Théorique	A.S.Chelles Nat	15 12 2012
VIGIER	Anne	A	4113-1431280	Exam Théorique	A.S.Emerainville Nat	15 12 2012

Nom	Prénon	Cat	Lic : 13.077.	Carte n°	Club	Date
		B				
MULLER	Sarah	B	3281-1151183	Exam Théorique	C.N.Fontainebleau-Avon	07 01 2012
MULLER	Joël	B	3281-1151065	Exam Théorique	C.N.Fontainebleau-Avon	07 01 2012
SIRVAIN	Stephane	B	0005-987079	Exam Théorique	C.N. Ozoir la Ferrière	07 01 2012
RANDRIANALIJAFY	Jafetra	B	3669-1523583	Exam Théorique	Lagny-sur-Marne Nat	07 01 2012
OCCHIPINTI	Isabelle	B	3669-1606447	Exam Théorique	Lagny-sur-Marne Nat	07 01 2012
DESBRUNS	Maurice	B	3696-131691	12 77 B 101	Lagny-sur-Marne Nat	13 02 2013
DUPRE	Benoit	B	4197-1615026	12 77 B102	Provins Natation	28 12 2012
GAVARD	Xavier	B	4148-1646404	Exam Théorique	A.S.P.Savigny Nat	24 03 2012
N'GUYEN	Célestine	B	0002-1211609	12 77 B 103	Moissy Sport Nat	28 12 2012
BERNARD	Nathalie	B	0005-135583	Exam Théorique	C.N. Ozoir la Ferrière	15 12 2012
DUMUR	Sylvie	B	3669-734629	Exam Théorique	Lagny-sur-Marne Nat	15 12 2012
FERRET	Véronique	B	0006-1568757	Exam Théorique	ASC Natation Chelles	15 12 2012
MOREIRA	Albino	B	0002-1524385	Exam Théorique	Moissy Sport Nat	15 12 2012
VIDAL	Sonia	B	0002-1537800	Exam Théorique	Moissy Sport Nat	15 12 2012

Nom	Prénom	Cat	Lic : 13.077.	Carte n°	Club	Date
LOSHOUARN	Célia	C	3584-958066	12 77 C 124	U.S.Vaires Nat	05 03 2013
FERNANDES	Sébastien	C	41561762001	12 77 C 123	C.N du Pays Fertois	05 03 2013
GEORGES	Maryline	C	0006-171043	12 77 C 122	A.S.Chelles Nat	05 03 2013
FRANCOIS	Emmanuel	C	3848-1733573	12 77 C 121	Nangis Natation	28 02 2013
BLAIRE	Frédéric	C	3848-1733535	12 77 C 120	Nangis Natation	28 02 2013
DOS REIS	Corinne	C	3146-1761511	12 77 C 119	C.S.Meaux Nat	20 02 2013
PAILLARGUE	Nathalie	C	4113-1759102	12 77 C 118	AS Emerainville	19 02 2013
HALADJIAN	Joanne	C	4113-1750367	12 77 C 117	AS Emerainville	19 02 2013
GERIN	Yannick	C	3848-1733571	12 77 C 101	Nangis Natation	13 02 2013
NICOLLE	Christophe	C	3848-1733572	12 77 C 102	Nangis Natation	03 02 2013
GERIN	James	C	3848-1733570	12 77 C 103	Nangis Natation	20 02 2013
MARTY	Edouard	C	32 81-1748572	12 77 C 104	C.N.Fontainebleau-Avon	19 12 2012
CAMMAS	Denis	C	3281-1746861	12 77 C 105	C.N.Fontainebleau-Avon	19 12 2012
LEVEILLE	Sylvain	C	0006-16208558	12 77 C 106	ASC Natation Chelles	28 12 2012
GINDRAT	Thomas	C	0584-963141	12 77 C 107	C.N. Monterelais	02 02 2013
CHANU	Ghislaine	C	0002-1724962	12 77 C 108	Moissy Sport Nat	16 11 2012
BOULET	Mickael	C	0584-1722360	12 77 C 109	C.N. Monterelais	16 11 2012
DUPRE	Caroline	C	4197-1668896	12 77 C 110	Provins Natation	16 11 2012
FOURCART	Valérie	C	4197-1734978	12 77 C 111	Provins Natation	16 11 2012
INCROCIATI	William	C	3669-1684589	12 77 C 112	Lagny-sur-Marne Nat	20 12 2012
BENZONI	Jean-François	C	3669-1684583	12 77 C 113	Lagny-sur-Marne Nat	20 12 2012
DOLLANGERE	Stéphane	C	3669-1749529	12 77 C 114	Lagny-sur-Marne Nat	20 12 2012
THENU	Marie	C	3669-1749530	12 77 C 115	Lagny-sur-Marne Nat	20 12 2012
BONNET	Jean-Luc	C	3669-168458	12 77 C 116	Lagny-sur-Marne Nat	20 12 2012
TERZIAN	Pauline	C	3921-670908	12 77 C 138	C.N.Val Maubuée	30 11 2012
DRAY	Sandrine	C	3921-1744563	12 77 C 137	C.N.Val Maubuée	30 11 2012
POINSOT	Gaëlle	C	3921-258316	12 77 C 136	C.N.Val Maubuée	30 11 2012
MERLE	Thierry	C	0584-1722467	12 77 C 135	C.N. Monterelais	30 11 2012
SALVADOR	Jean-Luc	C	3146-486296	12 77 C 134	C.S.Meaux Nat	25 11 2012
SADAOUI	Sandrine	C	3146-1724443	12 77 C 132	C.S.Meaux Nat	13 11 2012
ERNANDES	Jérémy	C	3146-765577	12 77 C 131	C.S.Meaux Nat	13 11 2012
HERZI	Sandra	C	3146-1710002	12 77 C 130	C.S.Meaux Nat	13 11 2012
PORTES	Marie-Christine	C	3146-1724449	12 77 C 129	C.S.Meaux Nat	13 11 2012
ERNANDES	Philippe	C	3146-1727358	12 77 C 128	C.S.Meaux Nat	13 11 2012
RIOUX	David	C	3921-1721017	12 77 C 126	C.N.Val Maubuée	04 11 2012
PERNOT	Stéphanie	C	9624-1757362	12 77 C 127	A.C.Pontault-Roissy	04 11 2012
VIRAPIN	Jean-Charles	C	4148-1718758	12 77 C 125	A.S.P.Savigny Nat	27 10 2012
CHASSEVENT	Lionel	C	3281-1371108	21 77 C 139	C.N.Fontainebleau-Avon	30 11 2012

COMITE D'ILE DE FRANCE:

FEDERATION FRANCAISE DE NATATION

DEMANDE D'INSCRIPTION A L'EXAMEN D'OFFICIEL DE NATATION

A B C (1)

Nom..... Prénom.....

Né(e)le :...../...../...../.**à** :.....

Adresse:.....

☎ **: D**:...../...../...../...../..... **P**:...../...../...../...../.....

Licencié (e) F.F.N. pour la saison en cours sous le N°:..13 – 077 - -

Au club :.....

Date et signature du candidat :.....

(1) **Pour l'examen d'officiel B: N° de la carte d'officiel C :**.....

(1) **Pour l'examen d'officiel A: N° de la carte d'officiel B :**.....

Voir la notice de la formation des cadres pour les modalités de transmission de la candidature.

AVIS SUR LA CANDIDATURE	DU	DATE	NOM ET SIGNATURE + CACHETS
Favorable (1) Défavorable	PRESIDENT DU CLUB		
Favorable (1) Défavorable	COMITE DEPARTEMENTAL		

CANDIDATURE (1) **RETENUE** **REJETEE**

LE PRESIDENT DE LA COMMISSION DES CADRES **SIGNATURE**

(1) - Rayer les mentions inutiles

BUREAU
14 FEVRIER 2013
Président : Patrick ASHFORD - Secrétaire : Patrick SOULIE

Présents : Irène RABARON, Angelo GUISEFFI, Patrick SOULIE, Pierre LOUBIERE, Patrice BICH, Franck BENAZET, Jean Jacques BEURRIER.
Excusés : Pascal NOIREZ

Ordre du jour :

1 Point sur les différentes compétitions de janvier et début février 2013

Meeting Départemental qualificatif 1 à Torcy du 19 et 20 janvier 2013 :

Suite aux intempéries dues à la neige du dimanche, la compétition n'a pu se dérouler que le samedi. Les résultats de cette journée pourront être enregistrés. Le calendrier et une nouvelle recherche de piscine ne permettent pas de reprogrammer à nouveau la deuxième journée qui a été annulée.

Lorsqu'il y a un problème comme celui-ci, il serait nécessaire d'avoir une personne sur place qui puisse avertir tous les Clubs (Présidents de Club) de l'annulation de la compétition.

Sur la journée du samedi présence seulement de deux officiels A. les compétitions deviennent de plus en plus difficiles à organiser, jusqu'au jour où celle-ci ne pourront se tenir faute de suffisamment d'officiels présents

Décisions :
Fournir le listing téléphonique et les emails des Présidents de Club et/ou Entraîneurs des Clubs et/ou des autres personnes à prévenir avec l'ordinateur de la compétition.
Prévoir le remboursement ou non encaissement des engagements relatifs à la journée du dimanche.

Décision :
La liste des jurys ne sera plus publiée sur le site afin de ne pas influencer la non participation de certains officiels qui s'absentent en considérant qu'il y a suffisamment du juges inscrits pour la compétition (ce qui ne permet pas de gérer les imprévus et absences forcées de dernière minute).

Interclubs Benjamins et Minimes 77 à Savigny du 03 février 2013

Bon déroulement de la compétition.
Le niveau technique de l'ensemble était faible. Nombreuses disqualifications.
Il y a eu un problème informatique concernant les forfaits de nageurs et les changements dans les équipes : ce qui a entraîné un classement erroné des nageurs. Suite à des remarques, l'erreur a été corrigée après la compétition. Les récompenses seront restituées et remises avec le bon classement.

Décision :
Nécessité d'organiser et mettre en place un Colloque Entraîneurs afin de communiquer sur le règlement. La Commission des Cadres s'en charge en collaboration avec la Commission Natation Course.

Championnats des Maîtres 77 Open du 27 janvier 2013.

Bon déroulement de cette compétition ; Seule remontée de la journée : certains ont regretté l'absence de buvette. L'organisation de la buvette est normalement prise en charge par le Club recevant. Le CD ne pourra que faire un rappel, sachant que les clubs sont aussi touchés par le manque de bénévoles.

2 Point sur l'E.N.F :

En ce qui concerne la transmission des résultats, il convient de rappeler que :

Le Sauv'nage est rentré sur Extranat par les Clubs.

Puis le Pass'sport de l'Eau est rentré sur Extranat par le Comité Départemental 77.

Enfin, le Pass'Compétition par le C.I.F.

Marie Pierre saisit en ce moment tous les résultats du Pass'sport de l'Eau réalisés depuis le début de saison. Une des difficultés est que parfois, la saisie est rejetée, car le Sauv'nage n'a pas été validé par les clubs. Il est donc nécessaire de rechercher dans l'historique du nageur pour remettre les éléments ce qui demande plus de temps.

Rappel important concernant l'ordre de programmation du passage des tests de l'E.N.F durant une session :

Lors de l'organisation d'une session E.N.F, l'ordre de passage des épreuves doit être le suivant au cours de la journée :

1 ° Passage des nageurs du Pass'Compétition
2 ° Passage des nageurs du Pass'sport de l'Eau.

Les nageurs ayant réussi les épreuves du pass-'sport de l'eau doivent IMPERATIVEMENT attendre la session suivante pour passer les épreuves du Pass'Compétition.

Aucune mesure dérogatoire n'est autorisée dans le département. En cas de non respect de ces règles, les épreuves pourront être invalidées par le Comité départemental.

Décision :
Faire un article sur le Bulletin Jaune pour rappeler aux Clubs de veiller à bien saisir les résultats du Sauv'nage sur extranat.

Décision :
Pierre se charge de faire un courrier à la F.F.N pour demander une amélioration du logiciel et de prévoir une moulinette permettant l'intégration des résultats de l'E.N.F en utilisant les données sur excel.

3 Point sur les prochaines compétitions de mars 2013

- Natathlon 1 à Savigny les 23 et 24 mars 2013 : rien de particulier
- Meeting 77 qualificatif 3 à Montereau les 30 et 31 mars 2013 : rien de particulier

Les dates seront simplement rappelées sur le BJ.

4 Fiche de route des Commissions :

A l'heure actuelle, seule la Commission Natation Course/Eau Libre a retourné les fiches d'actions remplies.

- Pour ce qui concerne le ***Trophée Lucien ZINS*** qui se déroulera à Tarbes du 22 au 24 juin 2013 :

Décision :
Chef de délégation Patrice BICH avec en accompagnement Marie Pierre BEURRIER.

Les réservations sur l'hôtel sont en cours.

Pour ce qui concerne le transport, une comparaison a été faite entre le train et l'avion. L'avion revient à 190 € l'Aller/Retour. Cette option est

retenue. Un acompte sera versé à l'agence qui nous assure la réservation des billets.
Pour ce qui est de la réservation des Minibus, il sera nécessaire de faire faire des devis avec les locations locales.

- Sélection Benjamins pour la ***Coupe des Départements Alex Jany*** à Melun le 06 juillet 2013

Réservation d'un car avec un départ de Pontault. Etablir au minimum deux devis pour ce déplacement.

- ***Meeting Faria*** à Chalons en Champagne les 01 et 02 juin 2013

Meeting en direction des Benjamins sur une sélection de 12 garçons et 12 filles
Réservation d'un car de 30 places : Etablir au minimum deux devis pour ce déplacement.

Décision :
Rappel : La participation financière des Clubs devra être inscrite sur la convocation des nageurs (en montant et en pourcentage par rapport à la totalité du prix du stage).

- ***Meeting de St Nazaire*** en bassin de 50m les 15 et 16 juin 2013.

Sélection de nageurs dans les catégories : Minimes / Cadets / Juniors (cette sélection ne sera établie que sur les qualifiés aux Chts de France).

La Commission Natation Course ne pourra établir la liste des nageurs invités que vers la fin mars 2013 après les différents Chts.

5 Point sur le bulletin extérieur :

Etablissement de devis pour la parution du bulletin dirigé vers l'extérieur.
Nous partons sur une base de 500 exemplaires pour l'année.
Parution pour le mois de septembre 2013.
Devis auprès de Print Paris cela nous en coûterait 419 € hors taxe.
Nous recevons Mme MARCHESE lors de la réunion de la Commission Communication, nous aurons à cette occasion un deuxième devis.

6 C.D.O.S 77 :

L'Assemblée Générale du Comité Départemental Olympique et Sportif de Seine-et-Marne aura lieu le **samedi 23 mars 2013** à la Maison du Temps Libre, 1 Av Panas, Roissy en Brie.
Jean Claude BLED ne se représente pas, il serait souhaitable qu'il y ait un représentant du CDN 77 qui siège au C.D.O.S 77.
Pierre LOUBIERE se propose (*voir pour déposer sa candidature)*.

7 Point sur la Trésorerie :

- Amendes concernant les manques d'Officiels, le suivi est fait régulièrement par Evelyne BICH. Des relances sont faites pour les Clubs qui n'ont pas réglés.
- Pour les P.V manquants c'est Angelo GIUSEFFI qui est chargé de les récupérer afin d'effectuer le contrôle des officiels.

Décision :
Faire un article de rappel que tous les P.V de jury des compétitions doivent être rentrés dans Extranat et aussi être envoyés au Comité Départemental (pour les Meetings BPA aussi).

Comptes des Chts Régionaux (à Meaux les 08 et 09 décembre 2012)

Un rappel doit être fait aux Clubs du 77 et du 94 qui n'ont pas réglé leurs engagements (50% des clubs 'ont pas encore réglé).

Un rappel doit aussi être fait concernant les manques d'Officiels.

Changement de Cabinet comptable :

Le cabinet Péron est remplacé par le cabinet EchoSphère Expertise.

Pour effectuer notre comptabilité analytique, il nous a été conseillé l'achat d'un logiciel de comptabilité qui coûterait environ 150€.

Décision :
Faire le nécessaire pour l'acquisition du logiciel.

Assurances du Comité 77 **:**

Un point a été effectué sur les contrats d'assurances du Comité 77 de Natation.

Les deux contrats avec Allianz vont être revus, le coût serait moindre pour nos finances. En effet un des contrats qui concerne la responsabilité civile est redondant avec celui pris par la FFN. Des négociations sont en cours avec le courtier pour l'annuler ou l'interrompre, sachant qu'il couvre la période de septembre à août.

Pour ce qui concerne le contrat relatif à l'assurance des locaux, de nouveaux contrats existent. Pour des garanties supérieures, ils sont moins chers. Le Comité pourrait être destinataire d'un remboursement de prime. Les négociations sont également en cours à ce sujet avec le courtier.

8 Le point sur la Formation Dirigeants :

Le samedi 16 février 2013 à partir de 9h00 se déroulera la deuxième session de la Formation Dirigeants.

En solution de repli du à un manque de salle pour nous accueillir, la formation se fera au siège du Comité.

Au niveau de la participation, une dizaine de personnes se sont inscrites.

Tout est en place pour assurer son bon déroulement.

Pierre LOUBIERE est chargé de réaliser l'enquête de satisfaction, elle doit être remise aux stagiaires à la fin de la session. Le budget prévisionnel est de 120€ (intervenant plus l'accueil café).

9 Demande de stage pour un étudiant en Masters

Le sujet de stage serait de relooker la Soirée des Champions

Suite à un échange de points de vue, et après lecture des documents concernant ce stage, il apparaît difficile de donner suite : si on veut mettre l'étudiant en situation de réussite pour présenter son mémoire dans les mois qui suivent son stage, il faut lui permettre d'être suivi par un tuteur présent pour l'accueillir au siège du Comité et le manager.

Ces conditions ne sont pas réunies pour le recevoir pendant deux mois d'affilés. Le Comité n'est pas ouvert toute la semaine et personne n'a suffisamment de disponibilités en termes de présence pour accompagner le stagiaire pendant 2 mois.

Il est nécessaire de reprendre contact avec Mr PIJULET qui nous avait recommandé ce stagiaire et lui faire part de nos remarques.

10 Réflexions sur le prêt des piscines pour organiser nos compétitions :

Le débat sur ce sujet est remis à la prochaine réunion.

11 Achat d'une sonorisation pour l'organisation de compétitions ou manifestations :

Des premiers devis nous ont été fournis. Pierre LOUBIERE est chargé d'en obtenir de nouveaux en dessous des premiers présentés.

Il est rappelé qu'en cas d'acquisition de ce nouveau matériel, il sera nécessaire de nommer une personne responsable du matériel, de son déplacement, de son installation et d'assurer l'animation.
De plus, il faudra prévoir également une personne adjointe qui puisse relayer en cas d'absence du titulaire.
Pour l'instant la personne responsable est trouvée, reste à trouver un adjoint.

12 Questions diverses :

- ***Récompenses pour l'A.G du C.I.F*** : voir pour faire des propositions.

- ***Contrats d'Objectifs du Conseil Général*** *:*
  La somme allouée est de 25.800 € pour 2013 avec un bonus qui n'a pas encore été communiqué par le C.G 77. Celui-ci devrait être de 8.000 € environ.
  Le Contrat d'Objectif devra être signé par le Président du Comité et retourné par courrier au Conseil Général 77.

- ***Commission Haut niveau*** : Réunion le jeudi 21 mars 2013 au siège du Comité pour la répartition financière des nageurs sur liste ministérielle et le Potentiel 77.

- ***Commission Natation Course / Eau Libre*** : Réunion le 21 février 2013 au siège du Comité.

- ***Déroulement des Nationale 2*** *:*
  Patrick ASHFORD fait part des remarques émises par les Clubs du 77 sur le déroulement des Nationale 2.
  Le nombre important d'engagements pour cette compétition ne permet pas de dire que le programme initial tienne dans les trois journées prévues de la compétition.
  A ce jour nous n'avons pas de certitude quant au lieu où se tiendra cette compétition. Néanmoins, les clubs doivent s'organiser en conséquence et effectuer des réservations hôtel et restaurations.
  Le nombre important d'engagements demanderait qu'il y ait deux piscines (bassin de 50 m) pour assurer sa régularité.
  De plus la date du vendredi est pour certains jeunes la date de l'examen du B.E.P.C.
  Un autre élément pour un bon déroulement serait de pouvoir commencer le jeudi.
  S'il n'y a qu'un seul lieu, on peut imaginer qu'il n'y aura pas de finales……
  Une question est posée à Jean Jacques Beurrier : Est il possible de participer sur une autre région ?
  La réponse est négative.
  Jean Jacques précise que le souci numéro un est de disposer d'une autre piscine. Malheureusement, on ne peut pas toujours solliciter les mêmes équipements.

En conséquence, sur le sujet des Nationale 2, nous n'avons aucune réponse à apporter à l'ensemble des clubs.

Fin de la réunion à 00h45
Prochaine réunion le 27 février 2013
Secrétaire Général
Patrick SOULIE

COMMISSION COMMUNICATION

18 FEVRIER 2013

Président : Patrick SOULIE

Présents : Irène RABARON, Christophe BRINGUET, Pierre LOUBIERE, Patrick SOULIE,
Absents : Marie Pierre BEURRIER

Ordre du jour :

Rencontre avec Mme MARCHESE pour finaliser la maquette :

La maquette du bulletin à l'attention des partenaires avait déjà fait l'objet de plusieurs demandes de modifications qui ont été prises en compte par le concepteur. Mme MARCHESE nous présente la dernière version qui tient compte de l'ensemble de nos remarques.
Cette version répond à nos attentes, il reste quelques petits points à finaliser pour que cette version définitive soit présentée au prochain Comité Directeur.
De plus, Mme Marchese nous a donné des renseignements concernant le tirage en passant par un site : Rapid Flyer.
Les tarifs sont attractifs :
200 exemplaires pour 100 €
300 exemplaires pour 129 €
Sur un papier couché satiné en 170 gr avec plis central pour un tirage recto verso en format A3.
Mme MARCHESE va nous retourner la maquette finalisée. Il restera à faire la mise en page du premier numéro de cette publication, après rédaction des articles que le CD souhaite faire paraitre.

Bulletin Jaune N° 452 :

Le Bulletin a été à nouveau légèrement « relooké » car réalisé avec un nouveau logiciel. Il est soumis aux membres présents de la Commission et est expédié via Internet.
Comme prévu, figure dans ce numéro une enquête de satisfaction.

Bulletin Jaune N° 453 :

Le Comité de rédaction fixe le contenu du prochain numéro qui paraîtra au mois de mars 2013.

- **Photos:** Meeting qualif 2 à Savigny
  Meeting BPA à Pontault
  Meeting BPA à Mitry Mory
- ***Comptes-rendus :***

Commission des Cadres du 11/02/2013
Bureau du 13/02/2013
Commission Communication du 18/02/2013
Commission Natation du 21/2/2013
Comité Directeur du 22/02/2013
Bureau du 27/02/2013

- ***Zoom du mois :*** C.N.D.S article fait par Pierre
- ***Réglementation :*** SACEM article rédigé par Irène
- ***Informations diverses :*** Formation Dirigeants avec la synthèse de l'évaluation de cette formation.

De plus sera joint à ce numéro, le triptyque sur les Commissions et les membres du Comité. (Mise à jour également sur un nouveau logiciel).

Triptyque sur les formations :

Mise en place de ce triptyque en utilisant la même charte graphique que l'annuaire « relooké », notamment en conservant le graphisme de la première page.
Pour ce qui est des formations, figureront :

E.N.F
Officiels
Dirigeants

avec les dates prévues de formations, les objectifs de la formation, le programme, le coût.
Chaque « formateur » sera sollicité pour la description des objectifs de formation, notamment l'ENF et les Officiels.
Les objectifs de la formation dirigeants sont disponibles dans les différents comptes-rendus où le sujet a été évoqué.

L'objectif de la commission est de le présenter au CD avant la fin de la saison en cours pour le distribuer dès le début de la saison prochaine avec le calendrier des formations 2013-2014.
S'engager à fournir le triptyque dès le début de la saison implique que le Comité Directeur devra fixer les dates de formations soit avant les vacances d'été, soit dans les premiers jours de septembre.

Fin de la réunion à 22h45
Président de la Commission Communication
Patrick SOULIE
Prochaine réunion le 18 mars 2013

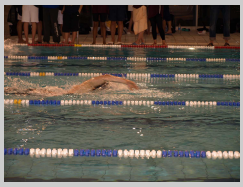

COMMISSION NATATION COURSES ET EAU LIBRE

21 FEVRIER 2013

Président : Patrice BICH

Présents : Brigitte FONTAINE, Eric WARGNIER, Vincent ASHFORD , Guillaume BESNARD, Alexandre SCHMITT, Sébastien PESCARMONA.

Excusés : Franck BENAZET, Christine HURTADO, Patrick ASHFORD, Angelo GUISEFFI, Véronique SECRESTAT, Marie-Pierre BEURRIER, Damien ACOULON, Laurent DUHAMEL, Franck RICHARD, Christophe RENAULT, Guillaume ASHFORD.

Il est procédé à l'examen de l'ordre du jour.

JOURNEE POUSSINS-AVENIRS du 25 ou 26 mai 2013

CHAMPIONNAT DE SEINE ET MARNE POUSSINS-AVENIRS du 16 juin 2013

Il a été décidé d'appliquer le règlement fédéral :

- Les poussins pourront nager même s'ils ne sont pas titulaires des diplômes ENF. De plus, pour le championnat 77, une grille de temps permettant la qualification sera établie prochainement.

- Les avenirs devront dans tous les cas être titulaires du pass'compétition. Pour le championnat 77, il n'y aura pas de grille de temps pour cette catégorie d'âge.

SELECTION POUR MEETING BENJAMINS A CHALONS EN CHAMPAGNE les 1er et 2 juin 2013

24 nageurs (12 garçons et 12 filles) seront sélectionnés pour participer au Meeting De Faria à Chalons en Champagne.

CHAMPIONNAT DE SEINE ET MARNE ETE POUR LES MINIMES/CADETS/JUNIORS/ SENIORS des 29 et 30 juin 2013

Cette compétition se déroulera à Chelles, suite à sa récente proposition. Nous les en remercions.

Prochaine commission sportive :
Jeudi 18 avril 2013 à 20 h 30 au CD

Le Président de la Commission Sportive
Patrice BICH

COMITÉ DIRECTEUR
22 FEVRIER 2013

Président : Patrick ASHFORD - Secrétaire : Patrick SOULIE

Présents : Evelyne BICH, Brigitte FONTAINE, Roseline GUISEFFI, Christine HURTADO, Irène RABARON, Franck BENAZET, Jean-Jacques BEURRIER, Patrice BICH, Angelo GUISEFFI, Pierre LOUBIERE, Pascal NOIREZ, Patrick SOULIE.
Excusés : Alexandra ANNE, Ghislaine LAURENDEAU, Véronique SECRESTAT, Eric WARGNIER.
Assiste : Marie-Pierre BEURRIER

Ordre du jour :

Communication :

Lors de la dernière réunion de la Commission Communication nous avons reçu Mme MARCHESE afin de nous présenter la version finale de la maquette du bulletin dirigé vers l'extérieur. Une remarque est formulée concernant la liste des Clubs : mettre les mêmes abréviations pour chacun. La remarque sera donc faite afin que la modification soit prise en compte. C'est la seule modification a apporté.

Il est rappelé que les différents comptes rendu doivent fait une semaine après la réunion et transmis aux personnes présentes pour faire part de leurs remarques.

Natation Course/ Eau Libre :

Réponse concernant l'implantation des Championnats de Seine et Marne Eté : ils se dérouleront à Chelles les 29 et 30 juin 2013.

Débat sur les prêts de piscines pour le bon déroulement de nos compétitions :

Il est difficile aujourd'hui de trouver des piscines pour toutes nos compétitions. Il convient de réfléchir à des solutions afin de faire en sorte que les clubs s'engagent auprès de leur collectivité pour accueillir les compétitions.

1. Ne pas attendre la réunion de l'attribution des piscines, mais prévoir une préinscription des Clubs qui souhaiteraient prendre en charge une compétition.
2. Voir pour accorder une ristourne de 50% du montant des engagements du Club qui accueille une compétition (*sur la compétition accueillie*). Cette proposition pourrait peut-être motiver les Clubs à engager les démarches avec les collectivités locales pour obtenir les piscines pour nos compétitions.

Il faudrait cependant rappeler aux clubs qui accueillent une compétition de penser à prendre en compte le cahier des charges lié à l'organisation d'une compétition, ce qui n'est pas toujours le cas aujourd'hui.

Un rappel du cahier des charges sera inséré dans le bulletin jaune.

Par ailleurs, il est nécessaire de faire une simulation financière pour voir les répercussions que cela peut avoir sur le budget du Comité.

En retenant cette idée, nous allons essayer de faire une simulation sur la dernière compétition qui s'est déroulée à Savigny.

Décision :

Faire une étude financière sur la saison passée avec la prise en compte de 50% des engagements pour le Club qui accueille une compétition du Comité.

Attention : Nécessité de faire aussi une simulation sur le début de saison car suite à la nouvelle olympiade, le programme a changé.

Haut niveau :

Pierre étant le maître d'œuvre du dossier et étant excusé pour ce Comité Directeur, Patrick ASHFORD souligne la qualité du travail réalisé par Pierre pour mener à bien toutes les démarches.

Tous les Clubs concernés ont reçu un certain nombre de documents :

- La liste des nageurs (confirmée par le service des sports du Conseil Général avec les périodes de passage souhaitées sur les plateaux techniques pour 2013).
- La liste des cardiologues
- La fiche de liaison du suivi médical
- Le protocole médical pour le Haut niveau
- Le tableau de suivi des dépenses des Clubs au titre du Contrat d'Objectif pour la saison 2013.

Week-end du 06 et 07 juillet 2013

Sur ce même week-end, il y a deux compétitions d'importance : la Coupe des Départements Benjamins et les deux étapes d'Eau Libre à Torcy et à Jablines.

Ces compétitions d'Eau Libre sont organisées par le C.I.F.

Les lieux de courses étant en Seine et Marne, traditionnellement le Comité Départemental de Natation 77 apporte une aide conséquente par la participation d'Officiels et de personnes en charge d'installer les équipements indispensables au bon déroulement des courses.

Il serait donc souhaitable, voire nécessaire qu'une réunion soit mise en place le plus tôt possible par le CIF, afin que chacun sache ce qui lui incombe et que les membres du CD 77 s'organisent au mieux et répartissent leur temps entre l'eau libre et la Coupe des départements.

En effet, la Coupe des Départements Benjamins se déroule à Melun le samedi, d'où la nécessité que des personnes soient présentes à 16h00 sur place pour assurer la logistique.

Trésorerie :

Assurances :

Une information est faite aux membres du Comité Directeur sur les assurances du CD :

- *l'assurance pour les locaux*
- *L'assurance Responsabilité civile*

(Cf. le point 7 de la réunion de bureau du 14/02/2013)

Licences :

Le règlement des licences pour cette saison est de 163.000 € contre 153.000 € pour la saison dernière. C'est une bonne nouvelle car cela met en évidence que nous sommes en augmentation du nombre de licenciés pour 2013.

Formation Dirigeants :

La deuxième session de formation des dirigeants s'est déroulée au siège du Comité le samedi 16 février 2013.

Nous avons compté la présence de 5 clubs soit une dizaine de personnes. L'intervention de Didier ROUET a été très appréciée. La deuxième partie de cette session a été consacrée aux demandes de subventions avec les derniers éléments du C.N.D.S. Chaque participant est reparti avec deux dossiers complets sur les thèmes abordés.

Un formulaire de satisfaction a été remis aux participants qui pourront le remplir et le renvoyer au Comité.

Bilan des fiches d'Objectifs des Commissions :
A ce jour, seule la Commission Natation Course / Eau Libre a communiqué ses fiches d'actions et de projets.
Concernant les objectifs de la Commission Communication et notamment celui de la réalisation du bulletin dirigé vers l'extérieur, il est possible de réaliser un tirage de 250 exemplaires en 175 gr (avec un papier de qualité supérieure au dernier devis) pour un tarif intéressant de 130€.

Décision :
Envoi d'un email aux Présidents de Clubs et aux participants des deux sessions, pour leur transmettre des informations complémentaires et le formulaire de satisfaction.

Equipements :
Il est nécessaire d'effectuer un recensement des équipements restants.
Pour les équipements à venir :
Equiper la sélection Benjamins soit 12 filles et 12 garçons.
Equiper la sélection Minimes/Cadets/Juniors (la composition ne sera connue que fin mars).

Décision :
Pour cette saison l'équipement des sélections sera composé d'un bonnet, d'un short, d'un tee-shirt.
Roseline GIUSEFFI est chargé de faire des devis.

Questions diverses :
- Le cahier des charges concernant l'organisation de nos compétitions doit être rappelé dans le Bulletin Jaune.

- Rappel concernant les récompenses Dirigeants et Officiels de nos Clubs pour la prochaine A.G du C.I.F. Aucune demande n'a été effectuée.

- Irène RABARON se fait le porte parole de Pierre LOUBIERE concernant l'organisation d'un Colloque Entraîneurs.
Pour rappel, une somme est allouée par le Conseil Général dans le cadre des Contrats d'Objectifs pour l'organisation de ce colloque et il faudra en justifier l'utilisation lors de la prochaine réunion d'évaluation.

Décision :
La commission Natation Course / Eau Libre doit faire des propositions concernant l'organisation d'un Colloque Entraîneurs.
Prévoir une date pour sa tenue, et mettre en place un questionnaire qui sera adressé aux entraîneurs de Club pour fixer thèmes et le contenu.

- E.N.F : La validation des tests est en cours d'enregistrement au CD. Les 2/3 sont saisis. Marie Pierre indique que les résultats qui ne sont pas pris en compte résultent du fait que le Sauv'nage n'a pas été validé et enregistré. Il faut donc faire des recherches sur les saisons antérieures et voir avec les clubs pour que les résultats soient rentrés, ce qui demande un peu de temps. Les régularisations sont quasiment terminées et les fichiers sont désormais à jour.

- Les P.V des compétitions

Ceux de Chelles et de Lagny du mois de décembre 2012 ont été transmis au Comité.

- Dimanche 24 mars après midi à Torcy se déroulera le Relais des Maîtres organisé par le C.I.F :

==> Nécessité d'Officiels du Comité : Starter Patrick SOULIE

- Prochaines réunions :

==> Commission Natation Course/Eau Libre : le 18 avril 2013.

==> Commission Communication : le 18 mars 2013.

Fin de la réunion à 00h15

Secrétaire Général

BUREAU

27 FEVRIER 2013

Président : Patrick ASHFORD - Secrétaire : Patrick SOULIE

Présents : Irène RABARON, Angelo GUISEFFI, Patrick SOULIE, Pierre LOUBIERE, Patrice BICH, Franck BENAZET.

Excusés : Pascal NOIREZ, Jean Jacques BEURRIER.

Natation Course / Eau Libre

Proposition d'un Colloque Entraîneurs

La prochaine réunion de la Commission Course / Eau Libre sera élargie si possible à d'autres entraineurs (qui ne sont à la commission) pour travailler sur la mise en place d'un colloque entraineurs.

La Commission doit travailler sur le Colloque :

- -Sujets abordés
- -Intervenants extérieurs
- -Durée du Colloque
- -Mise en place d'un budget prévisionnel.

Une proposition est émise par le bureau sur le sujet :

Une matinée consacrée à la partie technique

Le midi : prise d'un repas commun :

Entraîneurs – Dirigeants de Clubs

L'après-midi, différents thèmes pourraient être abordés, comme :

- -Les addictions
- -Le dopage
- -Une rencontre avec un ostéopathe
- -Rappel du règlement Natation

Il conviendra que ce colloque soit co-organisé avec la commission des cadres.

Décision :

Mettre en place un questionnaire à l'attention des entraîneurs. Celui-ci sera réalisé par Franck BENAZET.

Franck l'enverra par email aux membres du bureau afin d'avoir leur avis avant envoi.

Dès qu'il sera finalisé, il conviendra de l'envoyer aux entraîneurs pour avoir une réponse pour le 19 mars 2013.

Trésorerie

Pour la saison 2011/ 2012, il reste encore des impayés :

Amendes pour manques Officiels (Barbizon et Nangis)

Pour la saison 2012 / 2013, il reste les frais de secrétariat du Club de water polo Dalmatia.

Décision :

Des lettres de relance seront envoyées.

Dossiers Assurances :

Assurance pour les locaux : une proposition a été faite par le courtier : 494,12 € pour l'année et pour 80m² de surface. Accord du Comité pour finaliser ce nouveau contrat.

Assurance Responsabilité civile : le contrat Allianz qui nous couvrait auparavant devrait être résilié. Nous sommes tou-

jours en attente d'une résiliation de ce contrat et de la restitution des sommes déjà versées.

Plateau technique de Meaux :

Sur la saison 2011/2012, une facture de 440 € a été envoyée à la F.F.N.

Pierre se charge de relancer le plateau technique de Meaux pour que cette facture soit adressée au nom du Comité Départemental de Natation. Sans quoi, le Comité ne peut pas la régler malgré les relances. Une réserve financière est prévue.

Rappel concernant l'avoir sur le stage de novembre 2012 qui a été annulé :

Nous avons 1 an pour utiliser les fonds, soit jusqu'à fin décembre 2013.

Dossier Médecine du Travail

Pour l'employeur que nous sommes, et conformément au Code du travail, nous devons adhérer à un service de santé au travail.

Le salarié doit passer une visite médicale à minima tous les deux ans. A ce jour, la secrétaire du Comité n'en a toujours pas bénéficié.

Après une étude de plusieurs propositions auprès de différents organismes :

A.I.C.A.C : Service de Santé au Travail

A.C.M.S : Pour la Santé au Travail

S.I.M.T : Santé et Prévention au bénéfice de votre entreprise

le choix se porte S.I.M.T :

- Qui dispose d'un centre de médecine du travail sur Pontault Combault
- Qui est facilement accessible par téléphone et Internet
- Le prix de la cotisation annuelle : 88 € H.T (prix forfaitaire) soit 105,25 € T.T.C, auxquels se rajoutent la première année, les frais de dossier et d'adhésion, ce qui représente une somme de 141,73 € H.T soit 169,51 € T.T.C

Décision :

Irène est chargée de suivre et finaliser ce dossier : envoyer le dossier d'adhésion à la S.I.M.T et payer la cotisation, puis prendre un RV, afin que Marie Pierre puisse passer sa visite médicale rapidement.

Dossier C.N.D.S du Comité

Le dossier de demande de subventions auprès du C.N.D.S représente un investissement important.

Il conviendrait de pouvoir se répartir les différentes parties du dossier à remplir. Le plan de Développement doit être revu et actualisé. La partie financière demande une attention particulière car il faut justifier les sommes attribuées pour les actions et réaliser une évaluation écrite de chaque action.

Le dossier doit être déposé impérativement le **29 mars 2013** à la D.D.C.S et au C.D.O.S.

Celui de la Protection de la santé des sportifs dont le dépôt était préalablement fixée au 17 mai 2013 a été avancé au 29 mars 2013.

Le dossier Sport/Santé concernant l'objectif 2 **« Promotion du sport comme facteur de santé pour les publics à besoins particuliers » reste pour le 17 mai 2013**

Décision :

Afin de travailler sur les différentes parties du dossier : réunion au siège du Comité le lundi 11 mars 2013 (Irène, Patrick A, Pierre, Patrick S).

Communication :

Vie du Comité Départemental : Comment faire pour que plus de personnes s'implique au sein du Comité ?

C'est une question récurrente. Quelle démarche employée pour que les membres du Comité Directeur participent au développement du Comité Départemental. On peut comprendre que dans un premiers temps on se positionne en observateur…., mais il serait souhaitable que tout le monde participe un peu aux différentes tâches à réaliser sur les différentes thématiques.
Il apparaît nécessaire de répertorier en fin de saison les différentes tâches à mener, puis voir comment répartir les tâches entre chacun, selon ses compétences et son temps.
En septembre, une des premières missions du Comité sera de lister les tâches pour la saison à venir et de nommer un responsable chargé d'en suivre l'avancée et la réalisation.

La Communication interne :

Il apparait que de plus en plus souvent, certains membres du Comité Directeur déplorent ne pas être au courant de faits qui concernent leur commission. Ils recueillent des informations sur les bords de bassin ou par des intermédiaires.
Dernier exemple : Une formation ENF a été mise en place par le Comité Départemental sans qu'aucun membre du CD concerné ne soit avisé, ni même a fortiori le président de la Commission qui n'a pas été mis en copie du mail adressé aux clubs pour les informer des dates de formation.

Décision :
Pour le bon fonctionnement des activités du CD, il est nécessaire que les messages en arrivée ou au départ de la boite aux lettres du CD soient communiqués en copie aux membres du CD lorsqu'ils sont concernés. Patrick se charge de faire un rappel au secrétariat.

Questions diverses :

Achat d'une sono par le Comité :
Pierre doit faire de nouveaux devis à partir des éléments qu'on lui a transmis.

Compétition Natathlon :
Suite à une demande formulée par un Entraîneur, nous replaçons le programme tel qu'il a été édité par la F.F.N.

Fin de la réunion à 00h15
Secrétaire Général
Patrick SOULIE

ZOOM du mois

Signature du Contrat d'objectif du Comité Départemental
Melun le 25 février 2013

L'ensemble des Comités Sportifs ainsi que les Clubs ayant des athlètes sur la liste de hauts niveaux étaient réunis le lundi 25 février 2013 au Conseil Général de Seine et Marne pour la cérémonie protocolaire de signature des contrats d'objectifs.

Notre Comité était représenté par Roselyne Guiseffi , Angelo Guiseffi et Pierre Loubière , notre président étant excusé pour raison de santé.
Pascal Noirez représentait le Club des Aquarines.

Nous avons été reçus par M. Jean Pierre Bontoux, Vice Président du Conseil Général en charge de la jeunesse, du sport et de la prévention spécialisée, M. Paul Vitani Directeur adjoint de la Direction Départementale de la Cohésion Sociale et M. Denis Daune Président du Comité Départemental Olympique et Sportif de Seine et Marne.

Comme à son habitude également, toute la Direction des Sports du Conseil Général était présente et c'est Denis Brisson responsable des sports ainsi que Isabelle Chusseau et Evelyne Charles qui avaient organisé la logistique de cette soirée.

Après les traditionnels discours, Angelo Guiseffi a donc paraphé notre contrat pour notre Comité et Pascal Noirez celui des Aquarines de Pontault-Roissy.
Cette soirée s'est achevée autour d'un buffet très convivial.

Nous avons donc obtenu une subvention de 25 800 euros pour l'ensemble des nageurs seine et marnais. Lors de la prochaine réunion de la Commission de Haut Niveau, planifiée le jeudi 21 mars à 20h00 au Comité, sera décidée la répartition prévisionnelle de cette enveloppe.

Suite à cette cérémonie protocolaire de signature du Contrat qui nous lie au département, nous pouvons donc engager le processus 2013.

Ca y est !
Il est arrivé !
Cédric Bringuet a vu le jour le 27 février.
Félicitations à la maman et à notre webmaster.

VOTRE AVIS NOUS INTERESSE

Nous n'avons reçu que 4 questionnaires de lecture du BJ.
N'hésitez pas à nous faire part de votre avis.

LE COMITÉ DÉPARTEMENTAL REMERCIE LE CLUB DE CHELLES QUI ACCUEILLERA LES CHAMPIONNATS DE SEINE-ET-MARNE

LES 29 ET 30 JUIN 2013

CAHIER DES CHARGES POUR L'ORGANISATION D'UNE COMPÉTITION

Sept jours avant la compétition, le Comité Départemental met à la disposition du club organisateur:
- 2 originaux du programme
- la sauvegarde de la compétition

Le club organisateur tire et vend les programmes à son profit,
il en **prévoit 1 exemplaire pour**:
le délégué
le juge-arbitre
le starter
1 pour chaque club participant

Le club organisateur offre les boissons aux officiels.

Pour le jour de la compétition, le CD 77 met à disposition de la chambre d'appel:
les feuilles d'engagement des clubs
les forfaits arrivés jusqu'à la date prévue par le règlement sportif
les fiches de courses

L'informatique et la chambre d'appel sont tenues par le club organisateur en collaboration avec le C.D. 77.

Un délégué est désigné par la Commission des cadres.
Les juges-arbitres, starters et juges de nage seront aussi prévus par la commission, et ce, au moins 1 mois avant chaque compétition.
Un représentant de la commission des cadres, désigné en début de saison par la Commission des cadres, sera présent lors de la compétition pour son bon déroulement.

Sont concernées les compétitions suivantes :
Les Championnats départementaux
Les Interclubs
Les Meetings départementaux
Les Critériums départementaux

RAPPEL !!

Les clubs doivent être à jour de leurs engagements afin d'éviter la non prise en compte des engagements lors des prochaines compétitions.
Manquent les règlements de :

Fontainebleau
Championnats des Maitres
Championnat Régional du CIF

Meaux
Meeting Départemental
Qualificatif 1

Attention !!!

Pensez à valider vos engagements sur extranat avant la fermeture des engagements.

Un grand bravo à toutes les nageuses et les nageurs seine et marnais qui ont participé à la compétition des 5 kms Indoor
4 performances ont été améliorées par les compétiteurs du club de l'ASP Savigny
Toutes nos félicitations à Charlyne et Jessica SECRESTAT et à Axel REYMOND et Enzo OLIVA

RECORDS ET MEILLEURES PERFORMANCES ILE DE FRANCE
5km INDOOR

Dames		*Messieurs*	
Record toutes catégories	BEY Sarah CN Melun Val de Seine 55:49.79 Strasbourg - 01/05/2006	**Record toutes catégories**	FRAYSSE Sébastien SN Versailles 52:57.85 Agen - 01/05/2011
MP. 19 ans	CODEVELLE Coralie CS Meaux Natation 57:12.66 Dunkerque - 01/05/2009	**MP. 19 ans**	REYMOND Axel AS Plessis Savigny 53:32,8 Sarcelles - 23/02/2013
MP. 18 ans	CODEVELLE Coralie CS Meaux Natation 57:12.66 Dunkerque - 01/05/2009	**MP. 18 ans**	REYMOND Axel AS Plessis Savigny 54:14.90 Dunkerque - 01/05/2012
MP. 17 ans	CODEVELLE Coralie CS Meaux Natation 57:12.66 Dunkerque - 01/05/2009	**MP. 17 ans**	FRAYSSE Vincent SN Versailles 55:10.80 Dunkerque - 01/05/2009
MP. 16 ans	SECRESTAT Charlyne AS Plessis Savigny 1 h 02:35.18 Sarcelles - 23/02/2013	**MP. 16 ans**	REYMOND Axel AS Plessis Savigny 56:04.96 Troyes - 01/05/2010
MP. 15 ans	SECRESTAT Charlyne AS Plessis Savigny 1 h 02:35.18 Sarcelles - 23/02/2013	**MP. 15 ans**	CACHEUX Théo AS Plessis Savigny 56: 53.04 Dunkerque - 01/05/2012
MP. 14 ans	SECRESTAT Charlyne AS Plessis Savigny 1 h 04:40.66 Dunkerque - 01/05/2012	**MP. 14 ans**	CHRETIENNE-BERAUD Romain CN Val Maubuée 59:54.78 Aix Les Bains - 01/05/2002
MP. 13 ans	SECRESTAT Jéssica AS Plessis Savigny 1 h 07:37.92 Sarcelles - 23/02/2013	**MP. 13 ans**	OLIVA Enzo AS Plessis Savigny 1 h 04.50.12 Sarcelles - 23/02/2013
MP. 12 ans	SECRESTAT Jéssica AS Plessis Savigny 1 h 07:37.92 Sarcelles - 23/02/2013	**MP. 12 ans**	CHERRIER Kylian SN Versailles 1 h 11:00.67 Sarcelles - 07/04/2012

TOUTES LES PHOTOS DE LA MANIFESTATION SONT DISPONIBLES SUR NOTRE SITE INTERNET

TRESORERIE RÉCEPTION

Février 2013

le 18

2093	Vaires	chèque de 54€ engts «Meeting Dept Qualif 2» Savigny le 16/02/13
2094	Meaux	chèque de 219.60€ engts «Meeting Dept Qualif 2» Savigny le 16/02/13
2095	Emerainville	chèque de 108€ engts «Meeting Dept Qualif 2» Savigny le 16/02/13
2096	Pays Fertois	chèque de 68.40€ engts «Meeting Dept Qualif 2» Savigny le 16/02/13
2097	Pays Fertois	chèque de 136€ licences bordereau n°107322
2098	Meaux	chèque de 89.30€ licences bordereau n°107196

le 21

2099	Mitry Mory	chèque de 68€ licences bordereau n°107385
2100	Ecosphere Expertise	facture de 504.11€

le 22

2101	Lagny	chèque de 151.20€ engts «Meeting Dept Qualif 2» Savigny le 16/02/13

le 28

2102	Fontainebleau	chèque de 185.30€ engts «Meeting Dept Qualif 2» Savigny le 16/02/13
2103	Ponthierry	chèque de 281€ licences bordereau n°107386
2104	Fontainebleau	chèque de 136.80€ engts «Meeting Dept Qualif 2» Savigny le 16/02/13
2015	Melun Val de Seine	chèque de 92.80€ (82.80€ engts «Meeting Dept Qualif 2» Savigny le 16/02/13 + 10€ « formation ENF 3 le 21/11/2012)
2016	Provins	chèque de 50.40€ engts «Meeting Dept Qualif 2» Savigny le 16/02/13
2017	Crédit Mutuel	déclaration des revenus et des opérations
2018	Provins	chèque de 76.60€ licences bordereau n°107454
2019	Meaux	chèque de 21.30€ licences bordereau n°107488
2020	Moissy	chèque de 68€ licences bordereau n°107474

Mars 2013

le 1er

2021	La république	bulletin de réabonnement
2022	EIC	facture acquittée de 186.58€
2023	Melun Val de Seine	chèque de 34€ licences bordereau n°106962
2024	Le Mée	chèque de 34€ licences bordereau n°107208
2025	Barbizon	chèque de 157.90€ engts « 71.50€ Chpt Régional Hiver » Meaux 08/12/2012 + 43.20€ Chpts 77 » Torcy le 24/11/12 + 43.20€ Meeting Dept Qualif 2» Savigny le 16/02/13

2026	Nemours	chèque de 54€ engts «Meeting Dept Qualif 2» Savigny le 16/02/13
2027	Le Mée	chèque de 111.60€ engts «Meeting Dept Qualif 2» Savigny le 16/02/13
2028	Nogent Natation 94	chèque de 104€ engts « Chpt Régional Hiver » Meaux le 08/12/2012
2029	CN Bordes	chèque de 84.50€ engts « Chpt Régional Hiver » Meaux le 08/12/2012
2030	Villiers Sport Jeunesse	chèque de 136.50€ engts « Chpt Régional Hiver » Meaux le 08/12/2012
2031	ES Sucy en Brie	chèque de 247€ engts « Chpt Régional Hiver » Meaux le 08/12/2012

le 4

2032	Nangis	chèque de 50€ amendes officiels « Interclubs Benj» Savigny le 28/10/12
2033	AC Pontault Roissy	chèque de 1066.10€ engts (396.50€ « Chpt Régional Hiver » Meaux le 08/12/2012 + 352.80€ «Meeting Dept Qualif 1» Torcy le 19/01/13 + 316.80€ «Meeting Dept Qualif 2» Savigny le 16/02/13)
2034	Chelles	chèque de 172.50€ engts (97.50€ « Chpt Régional Hiver » Meaux le 08/12/2012 + 25€ + 25€ « Interclubs Benj » + 25e « Interclubs Minimes » Savigny le 03/02/2013)
2035	CSA Kremlin Bicêtre	chèque de 26€ engts « Chpt Régional Hiver » Meaux le 08/12/2012
2036	CN Val Maubuée	chèque de 50€ engts (25€ « Interclubs Benjamins » + 25€ « Interclubs Minimes » Savigny le 03/02/13
2037	CN Val Maubuée	chèque de 340.40€ licences bordereau n°107663
2038	Sport Voyage	facture acquittée
2039	Impôt	Déclaration impôts

le 7

2040	SIMT	facture acquittée de 169.50€
2041	US Créteil	chèque de 598€ engts « Chpt Régional Hiver » Meaux le 08/12/2012
2042	RSDC Champigny	chèque de 318.50€ engts « Chpt Régional Hiver » Meaux le 08/12/2012
2043	Emerainville	chèque de 162.50€ engts « Chpt Régional Hiver » Meaux le 08/12/2012
2044	Le Mée	chèque de 104€ engts « Chpt Régional Hiver » Meaux le 08/12/2012
2045	CN Balgentiens	chèque de 14.40€ engts « Chpts Dept Maîtres » Ozoir 27/01/2013
2046	Barbizon	chèque de 34€ licences bordereau n°107663
2047	Emerainville	chèque de 21.30€ licences bordereau n°107663
2048	Combs	chèque de 1298€ fin échéancier licences saison 2011/2012
2049	SFR	facture de 13.31€
2050	Crédit Mutuel	relevé bancaire

le 8

2051	Ecosphere Expertise	facture de 25.71€ « bulletin de paie/charges sociales »

le 11

2052	Crédit Mutuel	facture Eurocompte associations
2053	Orange	facture de 43.86€

COURRIERS REÇUS

Février 2013

le 18

2280		Journal « La République de Seine et Marne »
2281	Nangis	« formulaire d'agrément ENF » à faire suivre au CIF
2282	Emerainville	passage d'examen officiel « C » de HALADJAN J + PAILLARGUE N.
2283	Meaux	passage d'examen officiel « C » de DOS REIS C.

le 22

2284	Montereau	demande autorisation de déplacement « Vichy » du 2 au 9/03/2013
2285	Meaux	retour « questionnaire BJ »
2286	Val Maubuée	retour « questionnaire BJ »

le 28

2287		Journal « La République de Seine et Marne »
2288	Conseil général	retour contrat Haut Niveau signé
2289	Pays Fertois	passage d'examen officiel « C » de FERNANDEZ S.
2290	Provins retour	« questionnaire BJ »
2291	Vaires retour	« questionnaire BJ »
2292	Provins	passage d'examen officiel « B » de DUPRE B.
2293	Vaires	retour « fiche d'évaluation formation des dirigeants » du 16/02/13

Mars 2013

le 1er

2294	Nangis	demande d'inscription et compte rendu passage d'examen d'officiel « C » de BLAIRE F. + FRANCOIS E.
2295	Vaires	demande d'inscription et compte rendu passage d'examen d'officiel « C » de LOSHOUARN C
2296	Chelles	compte rendu d'examen d'officiel « C » de GEORGES M.

le 4

2297	CN Val Maubuée	inscription ENF, diplôme + licence de CAUGNE O. + REMY A. + FOUESNEAU Y.

le 7

2298		Journal « La République de Seine et Marne »
2299	Ville de Montereau	accord pour l'organisation du « Meeting Dept Qualif 2 » et « Journée ENF »
2300	Montereau	déclaration d'organisation des stages auprès de la DDCS ?
2301	SIMT	adhésion au « Service de Santé au Travail »
2302	Mitry Mory	page du PV de la « 2ème BPA » + compte rendu passage d'examen d'officiel « C » de DA COSTA E. + CARPENTIER S.

TRESORERIE PAIEMENTS

Février 2013

le 21

1371	SVIF	chèque de 626.40€ acompte « Trophée Lucien Zins » Tarbes
1372	Megatek	chèque de 119.60€ facture « remise en état Start Time »
1373	Orange	tip de 43.86€

le 22

1374	Ecosphere Expertise	chèque de 504.11€ (tenue comptable d'octobre à janvier + bulletin de paie janvier)

le 28

1375	SIMT	chèque de 169.51€ «bulletin d'adhésion médecine et santé au travail »
1376	Cabinet Péron	chèque de 56.21€ « note d'honoraires »
1377	Orange	tip de 38.75€ « fax »
1378	Orange	tip de 53.25€ « tél »
1379	Barbizon	lettre de rappel « 280€ pénalités officiels » factures impayées saison 2011/2012
1380	Nangis	lettre de rappel « 275€ pénalités officiels » factures impayées saison 2011/2012

Mars 2013

le 7

1381	Barbizon	facture pénalités d'officiels 35€ « Meeting Dept Qualif 2 » Savigny le 16.02.13
1382	AC Claye Souilly	facture pénalités d'officiels (50€ « 1ère BPA » + 65€ « Meeting Dept Qualif 1 » + 35€ « Chpts des Maitres » + 100€ « Meeting Dept Qualif 2 »
1383	Combs	facture pénalités d'officiels (85€ « Chpts des Maitres » + 70€ « Meeting Dept Qualif 2 »
1384	Chelles	pénalités d'officiels (35€ « Meeting Dept Qualif 1 » + 70€ « Chpts des Maitres »
1385	Emerainville	facture pénalités d'officiels 105€ « Meeting Dept Qualif 2 »
1386	Fontainebleau	facture pénalités d'officiels (100€ « Interclubs Dept Benj/Minimes » + 50 « Meeting Dept Qualif 2 »)
1387	Lagny	facture pénalités d'officiels (85€ « Chpts des Maitres » + 70€ « Interclubs Dept Benj/Minimes » + 35€ « Meeting Dept Qualif 2 »)
1388	Meaux	facture pénalités d'officiels (50€ « Meeting Dept Qualif 1 » + 35€ « Meeting Dept Qualif 2 »)
1389	Pays Fertois	facture pénalités d'officiels (50€ « 1ère BPA »)
1390	Montereau	facture pénalités d'officiels (70€ « Chpts des Maitres » + 35€ « Meeting Dept Qualif 2 »
1391	Melun Val de Seine	facture pénalités d'officiels (35€ « Interclubs Dept Benj/Minimes »)
1392	Nangis	facture pénalités d'officiels (50€ « 1ère BPA » + 70€ « Chpts des Maitres » + 70€ « Interclubs Dept Benj/Minimes » + 35€ « Meeting

	Dept Qualif 2 »)	
1393	Nemours	facture pénalités d'officiels (50€ « 1ère BPA » + 35€ « Meeting Dept Qualif 2 »)
1394	Pontault Roissy	facture pénalités d'officiels (35€ « Meeting Dept Qualif 1 » + 250€ « Interclubs Dept Benj/Minimes » + 120€ « Meeting Dept Qualif 2 »)
1395	Ponthierry	facture pénalités d'officiels (35€ « Meeting Dept Qualif 1 » + 35€ « Meeting Dept Qualif 2 »)
1396	Provins	facture pénalités d'officiels (35€ « Chpts des Maitres » + 35€ « Meeting Dept Qualif 2 »)
1397	Savigny	facture pénalités d'officiels (70€ « Chpts des Maitres » + 35€ « Meeting Dept Qualif 1 »)
1398	Val Maubuée	facture pénalités d'officiels (100€ « Chpts des Maitres » +70€ « Interclubs Dept Benj/Minimes »)
1399	SCA 2000 Evry	facture pénalités d'officiels 70€ « Chpts des Maitres »
1400	Moissy	factures forfaits (20€ « Chpts 77 » + 60€ « Meeting Dept Qualif 1 » + 20€ « Meeting Dept Qualif 2 »)
1401	Combs	factures forfaits (40€ « Meeting Dept Qualif 1 » + 40€ « Meeting Dept Qualif 2 »)
1402	Nemours	facture forfaits 40€ « Meeting Dept Qualif 2 »
1403	Meaux	facture forfaits 30€ « Meeting Dept Qualif 1 »
1404	Pays Fertois	facture forfaits 20€ « Meeting Dept Qualif 2 »
1405	Chelles	factures forfaits (30€ « Chpts 77 » + 40€ « Meeting Dept Qualif 1 »)
1406	Ozoir	facture forfaits 50€ « Chpts 77 des Maîtres »
1407	Mitry Mory	facture forfaits 60€ « Chpts 77 »
1408	Emerainville	facture forfaits 10€« Chpts 77 »
1409	Pontault Roissy	factures forfaits (10 « Meeting Demi Fond » + 20€ « Chpts 77 » + 20€ « Chpts des Maîtres »)
1410	Coulommiers	facture forfaits 10€ « Meeting Demi Fond » + rappel facture (40€ «formation ENF 3 » + 235€ « stage Lamoura » saison 2011/2012)
1411	Melun Val de Seine	facture forfaits 30€ « Meeting Dept Qualif 1 »
1412	Val Maubuée	facture forfaits 30€« Chpts 77 »
1413	Savigny	facture forfaits 20€« Chpts 77 » +235€ « stage Lamoura » saison 2011/2012

COURRIERS ENVOYES

Février 2013

Le 18

966	CIF	« formulaire d'agrément ENF » de Nangis

Mars 2013

le 1er

967	Entraineurs Com Sportif	proposition d'un colloque etc….
968	A. GIUSEFFI	compte rendu de passages d'officiels

le 7

969	Clubs 77	mail : « documents formation dirigeants »